

강원자치도 지속가능발전 기본전략 및 추진계획

2024. 08. 21.

박 수 진 수석연구위원





Contents

1. 지속가능발전 개요
 2. 지속가능발전 국내·외 현황 분석
 3. 지속가능발전 여건 및 정책
 4. 지속가능발전 기본전략
 5. 지속가능발 추진계획
 6. 이행관리 및 추진상황점검 체계 구축
- 

개 요



1. 개요



배경 및 목적

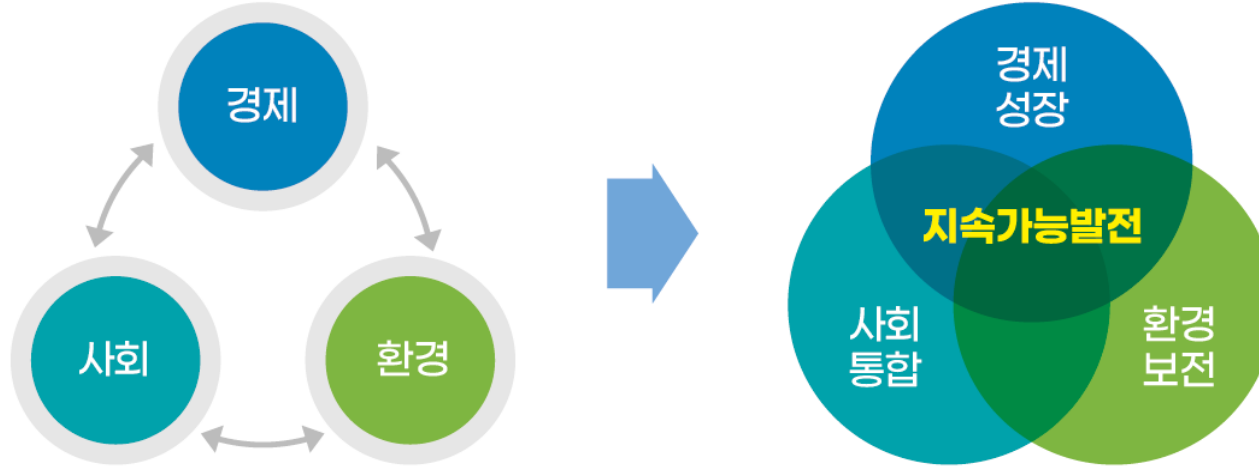

- ☑ 세계 각국은 지속가능발전목표(SDGs)를 이행하기 위한 많은 노력을 하고 있으며, 한국도 다양한 정부정책 및 관련법을 통해 UN-SDGs의 개별목표를 이행하고 있음

- 2015년 제 70차 UN총회에서 지속가능발전 목표 채택(UN-SDGs)
- 2020년 한국은 “제4차 지속가능발전 기본계획” 수립(K-SDGs)

- ☑ 강원도 지속가능발전계획을 수립하여 강원도 여건에 맞는 체계적이고 합리적인 정책추진의 기반 마련

- 2021년 강원도는 “강원도형 지속가능한 발전 기본계획 수립”

- ☑ 2022년 「지속가능발전 기본법」 제정(‘22.1.4.) 및 시행(‘22.7.5.)으로 정부와 지자체의 지속가능발전 기본전략(20년) 및 추진계획(5년) 수립·시행 의무화됨에 따라 강원도 차원의 후속조치 필요

- ☑ 「지속가능발전 기본법」 시행에 따른 지속가능한 경제 성장, 포용적 사회 및 기후·환경 위기 극복 등 강원도의 지속가능발전 실현을 위한 「강원도 지속가능발전 기본전략 및 기본계획」을 수립하고자 함

1. 개요

추진전략 수행체계

| 프로세스 | 지속가능발전 국내·외 현황 분석 | 강원도 지속가능발전 여건 및 정책 | 강원도 지속가능발전 기본전략 | 강원도 지속가능발전 추진계획 | 강원도 지속가능발전 이행추진 기반 |
|----------|---|---|---|---|--|
| 추진 내용 | <ul style="list-style-type: none"> - 지속가능발전 관련 국내·외 동향 및 현황 조사 | <ul style="list-style-type: none"> - 강원도 지역특성 및 현황 분석 - 강원도 지속가능발전 관련 정책현황 분석 | <ul style="list-style-type: none"> - 지속가능발전 비전 및 목표 - 지속가능발전 기본전략 - 지속가능발전 이행추진 기반 | <ul style="list-style-type: none"> - 강원도 지속가능발전 지표 선정 - 상위계획과의 연계성 검토 - 강원도 지속가능발전 목표 세부이행과제 선정 | <ul style="list-style-type: none"> - 이행관리 및 추진상황점검 |
| 수행 방법 | <ul style="list-style-type: none"> - 국내·외 지속가능발전 동향 조사 - 주요 국가 지속가능발전계획 수립 현황 조사 - 국내 광역 및 기초지자체 지속가능발전계획 수립 현황 조사 | <ul style="list-style-type: none"> - 강원도 일반 현황 및 사회·경제·환경 현황 분석 - 종합계획, 정책과제 등 지속가능발전 관련 정책 현황 분석 | <ul style="list-style-type: none"> - SWOT 분석 - 강원도 지속가능발전을 위한 비전 및 목표 설정 - 강원도 지속가능발전 기본전략 수립 - 강원도 지속가능발전을 위한 이행추진 기반 마련 | <ul style="list-style-type: none"> - 강원도 지속가능발전 목표에 따른 지표 선정 - 상위계획과의 지속가능발전 지표 연계성 검토 - 지속가능발전 목표 이행과제 선정 및 관리카드 작성 | <ul style="list-style-type: none"> - 지속가능발전 기본계획 지표 및 이행과제의 관리 및 추진상황점검 체계 구축 |

지속가능발전 국내 · 외 현황 분석



2. 지속가능발전 국내·외 현황 분석



지속가능발전 해외 현황

- UN-SDGs
 - “단 한사람도 소외되지 않는 것”이라는 슬로건과 함께 인류, 지구환경, 번영, 평화, 파트너십이라는 5개 영역에서 인류가 나아가야 할 방향성을 제시
 - 17개의 목표와 169개의 세부목표, 241개의 지표로 구성



[UN-SDGs의 이념]

| 기본정신 | 목 표 | 세부 목표 | 지표 |
|-----------------------|--|-------|----|
| 인류 (People) | 1. 모든 곳에서 모든 형태의 빈곤종식(No Poverty) | 7 | 12 |
| | 2. 기아 종식, 식량안보 달성, 개선된 영양상태의 달성과 지속가능한 농업 강화(Zero Hunger) | 8 | 14 |
| | 3. 모든 연령층을 위한 건강한 삶 보장과 웰빙 증진(Good Health and Well-Being) | 13 | 26 |
| | 4. 포용적이고 공평한 양질의 교육보장과 모두를 위한 평생학습 기회 증진(Quality Education) | 10 | 11 |
| | 5. 성평등 달성과 모든 여성 및 여아의 권익신장(Gender Equality) | 9 | 14 |
| | 6. 모두를 위한 물과 위생의 이용가능성과 지속가능한 관리 보장(Clean Water and Sanitation) | 8 | 11 |
| 지구환경 (Planet) | 7. 모두를 위한 적정가격의 신뢰할 수 있고 지속가능하며 현대적인 에너지에 대한 접근 보장(Affordable and Clean Energy) | 5 | 6 |
| | 12. 지속가능한 소비와 생산(Responsible Consumption and Production) | 11 | 17 |
| | 13. 기후변화와 그로 인한 영향에 맞서기 위한 긴급 대응(Climate Action) | 5 | 12 |
| | 14. 지속가능발전을 위하여 대양, 바다, 해양자원의 보전과 지속 가능한 이용(Life Below Water) | 10 | 11 |
| | 15. 육상생태계 보호, 복원 및 지속가능한 이용 증진, 지속가능한 산림 관리, 사막화 방지, 토지황폐화 종지와 회복, 생물다양성 손실 중단(Life On Land) | 12 | 15 |
| 번영 (Prosperity) | 8. 지속적·포용적·지속가능한 경제성장, 완전하고 생산적인 고용과 모두를 위한 양질의 일자리 증진(Decent Work and Economic Growth) | 12 | 13 |
| | 9. 회복력 있는 사회기반시설 구축, 포용적이고 지속가능한 산업화 증진과 혁신 도모(Industry, Innovation and Infrastructure) | 8 | 7 |
| | 10. 국내 및 국가 간 불평등 감소(Reduced Inequalities) | 10 | 10 |
| | 11. 포용적이고 안전하며 회복력 있는 지속가능한 도시와 주거지 조성(Sustainable Cities and Communities) | 10 | 14 |
| 평화 (Peace) | 16. 지속가능발전을 위한 평화롭고, 포용적인 사회 증진, 모두에게 정의 보장과 모든 수준에서 효과적이고 책임성 있으며 포용적인 제도 구축(Peace, Justice, and strong Institutions) | 12 | 23 |
| 파트너십 (Partnership) | 17. 이행수단 강화와 지속가능발전을 위한 글로벌 파트너십 재활성화(Partnerships for the Goals) | 19 | 25 |

2. 지속가능발전 국내·외 현황 분석



지속가능발전 국내 현황

➤ K-SDGs

- K-SDGs는 기존에 수립한 5대 전략의 핵심 가치인 ‘사람’, ‘번영’, ‘환경’, ‘평화’, ‘협력’은 계승하되, 평화와 협력을 통합하여 4대 전략을 마련함

| 비전 | 포용과 혁신을 통한 지속가능 국가 실현 | | | |
|---------------|---|---|---|---|
| 전략 | 사람 | 번영 | 환경 | 평화·협력 |
| | 사람이 사람답게 살 수 있는 포용사회 | 혁신적 성장을 통한 국민의 삶의 질 향상 | 미래 세대가 함께 누리는 깨끗한 환경 | 지구촌 평화와 협력 강화 |
| K-SDGs 17개 목표 | [목표1] 빈곤층 감소와 사회안전망 강화 [목표2] 식량안보 및 지속 가능한 농업 강화 [목표3] 건강하고 행복한 삶 보장 [목표4] 모두를 위한 양질의 교육 [목표5] 성평등 보장 [목표11] 지속가능한 도시와 주거지 | [목표8] 좋은 일자리 확대와 경제성장 [목표9] 산업의 성장과 혁신 활성화 및 사회 기반시설 구축 [목표10] 모든 종류의 불평등 해소 [목표12] 지속가능한 생산과 소비 | [목표6] 건강하고 안전한 물관리 [목표7] 에너지의 친환경적 생산과 소비 [목표13] 기후변화와 대응 [목표14] 해양생태계 보전 [목표15] 육상생태계 보전 | [목표16] 평화·정의·포용 [목표17] 지구촌 협력 강화 |

[국가지속가능발전목표 비전 및 전략(환경부, 2020)]

- 유엔이 제시한 SDGs를 이행하기 위해 2020년 17개의 목표(goals)와 119개의 세부목표(targets), 236개의 지표로 구성

| 전 략 | 목 표 | 세부 목표 | 지표 |
|--------------------------------|-------------------------------|-------|----|
| 사람 (사람이 사람답게 살 수 있는 포용사회) | 1. 빈곤감소 및 사회안전망 강화 | 4 | 9 |
| | 2. 식량안보 및 지속가능한 농업 강화 | 5 | 10 |
| | 3. 건강하고 행복한 삶 보장 | 9 | 20 |
| | 4. 모두를 위한 양질의 교육 | 10 | 28 |
| | 5. 성평등 보장 | 7 | 14 |
| 번영 (혁신적 성장을 통한 국민의 삶의 질 향상) | 11. 지속가능한 도시와 거주지 조성 | 6 | 17 |
| | 8. 좋은 일자리 확대와 경제성장 | 4 | 10 |
| | 9. 산업의 성장과 혁신 활성화 및 사회기반시설 구축 | 6 | 11 |
| | 10. 모든 종류의 불평등 해소 | 5 | 11 |
| 환경 (미래 세대가 함께 누리는 깨끗한 환경) | 12. 지속가능한 생산과 소비 | 5 | 21 |
| | 6. 건강하고 안전한 물관리 | 7 | 15 |
| | 7. 에너지의 친환경적 생산과 소비 | 11 | 7 |
| | 13. 기후변화와 대응 | 4 | 7 |
| 평화·협력 (지구촌 평화와 협력 강화) | 14. 해양생태계 보전 | 9 | 13 |
| | 15. 육상생태계 보전 | 7 | 15 |
| | 16. 평화·정의·포용 | 13 | 18 |
| | 17. 지구촌 협력 강화 | 7 | 10 |

2. 지속가능발전 국내·외 현황 분석



지속가능발전 국내·외 현황(종합)

| 구 분 | 현 황 |
|-----|--|
| 유엔 | <ul style="list-style-type: none"> - 제70차 유엔총회(2015.9)에서 지속가능한 발전을 위한 국제적인 약속으로 지속가능발전목표(Sustainable Development Goals, SDGs)를 채택 - UN SDGs는 “단 한사람도 소외되지 않는 것”이라는 슬로건과 함께 인류, 지구환경, 번영, 평화, 파트너십이라는 5개 영역에서 인류가 나아가야 할 방향성을 17개의 목표(goals)와 169개의 세부목표(targets), 241개의 지표로 구성 |
| 독일 | <ul style="list-style-type: none"> - 2002년 국가지속가능발전전략 수립, 2016년, 2018년 개정하여 장기적 정책개발 프로세스 설정 - 2001년부터 지속가능발전위원회 설치 운영 |
| 스위스 | <ul style="list-style-type: none"> - 헌법(1999년 개정)과 연방의회 「지속가능발전전략 2008~2011, 2016~2019」 원칙에 입각한 정책을 통해 세계적으로 지속가능성 인적 받음 |
| 미국 | <ul style="list-style-type: none"> - 미국 뉴욕시 2015년 4월 지역차원의 지속가능발전 모델 ‘OneNYC2050’ 수립 |
| 영국 | <ul style="list-style-type: none"> - 2019년 영국 브리스톨시는 지속가능한 도시를 만들기 위해 2050년까지 558개 시책이 담긴 ‘The One City Plan’ 발간 |
| 일본 | <ul style="list-style-type: none"> - 일본 시모카와정은 인구3천여명, 예산규모 약600억원의 소도시 - 2017년 제1회 일본 SDGs 상 총리상 수상 - 일본 ‘SDGs 미래도시’ 프로젝트 30개 도시에 선정, ‘지자체 SDGs 모델 사업’ 선정 |

| 구 분 | 현 황 |
|-----------|--|
| 국가 | - 제4차 지속가능발전 기본계획을 통해 17 목표, 119개 세부목표, 236개 지표 개편 |
| 서울특별시 | - 제2차 서울특별시 지속가능발전 기본계획(2020~2024) 목표체계 재구조화 |
| 서울특별시 강북구 | - 2018년 지속가능발전기본전략·추진계획 수립함 |
| 서울특별시 도봉구 | - 2017년 기본계획 수립, 2019년까지 3차 이행계획 발표 |
| 인천광역시 부평구 | <ul style="list-style-type: none"> - 2012년 지속가능성을 지역의 발전 목표로 설정, 5대 전략과 17개 이행과제 확정 - 2018년 제3차 부평 지속가능발전 보고서를 발간하여 지속적인 노력을 기울임 |
| 광주광역시 | - 2015년 지속가능발전 이행계획을 수립, 2018년 광주 지속가능발전 이행계획 기반으로 시민사회, 기업, 행정 및 유관기관 의견 수렴과 자문을 거쳐 최종 결정 |
| 경기도 수원시 | - 2019년 10월 지속가능발전 위원회가 출범하여 지속가능발전 협의회와 함께 협력 |
| 충청북도 | - 2018년 3월 기본계획 수립, 12개 전략, 23개 이행과정 설정 |
| 충청남도 | - 2019년 10월 지속가능발전위원회가 출범하여 지속가능발전협의회와 함께 협력 |
| 충청남도 당진시 | <ul style="list-style-type: none"> - 2018년 지속가능발전협의회와 행정부서 워크숍을 통해 이행과제, 발전지표 수립 - 2019년 성과관리 시스템과 연계 이행계획 고도화 중임 |

지속가능발전 여건 및 정책



3. 강원도 지속가능발전 여건 및 정책



강원도 일반현황

➤ 행정구역 현황

- 강원도는 7개의 시와 11개의 군으로 이루어져 있음

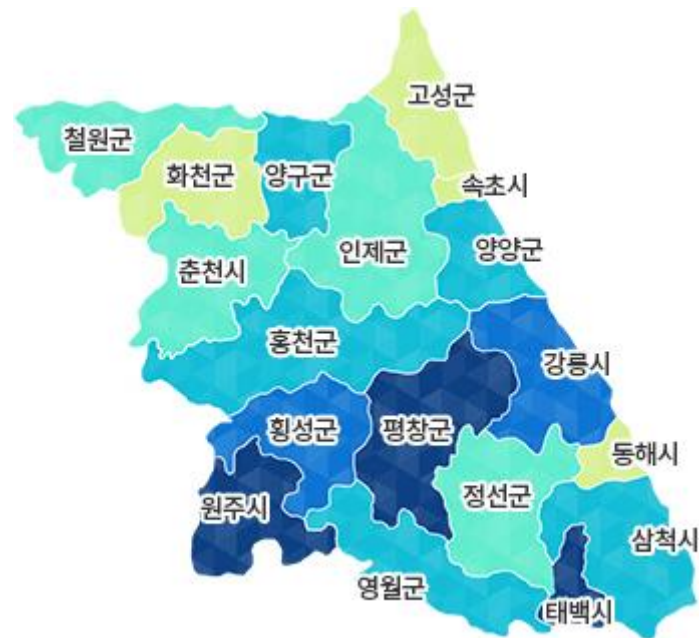

➤ 인구분포 현황

- 강원도의 인구는 원주시, 춘천시, 강릉시에 많은 인구가 분포하고 있음

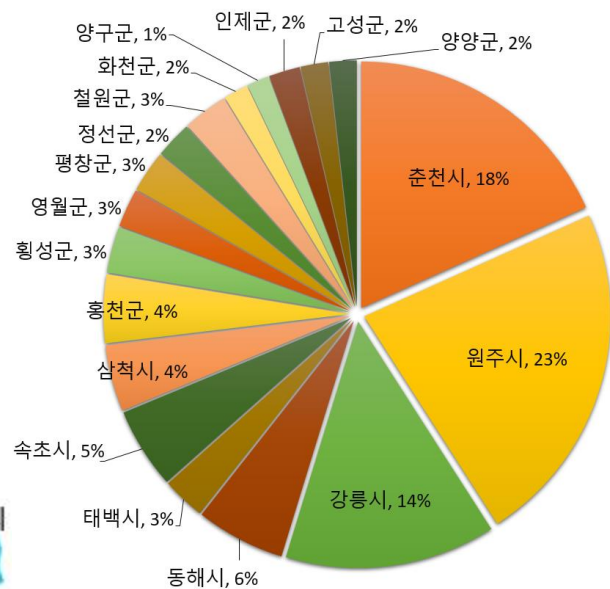

출처 : 강원도(2021), 2021 통계연보

➤ 인구현황

- 14세 이하 인구 감소와 65세 이상 인구 증가

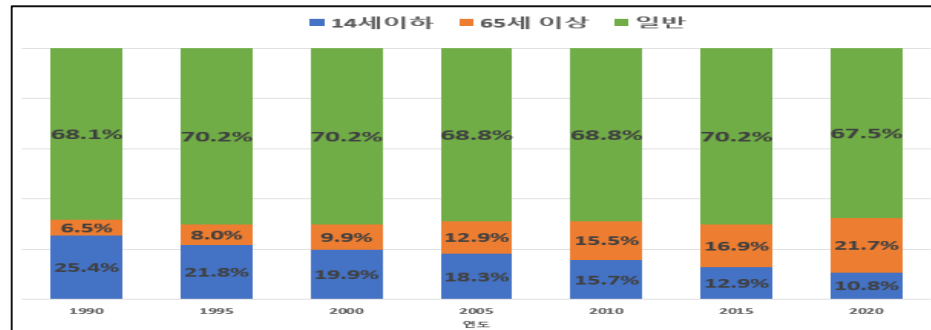

출처 : 강원도(2021), 2021 통계연보

- 고령화는 급격하게 증가, 생산가능인구는 서서히 증가

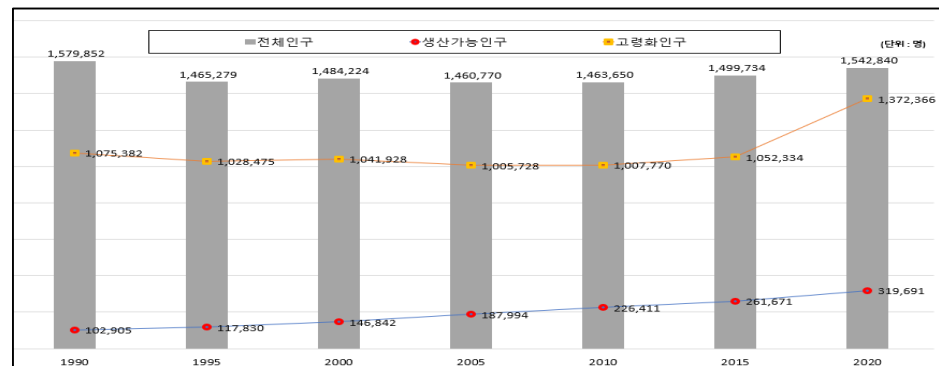

출처 : 강원도(2021), 2021 통계연보

3. 강원도 지속가능발전 여건 및 정책



강원도 사회현황

➤ 지역소멸

- 강원도의 경우 인제, 양구, 강릉, 속초, 춘천, 원주는 지방소멸 주의단계
- 화천과 동해 등 12개 시군이 소멸위험진입 단계로 구분

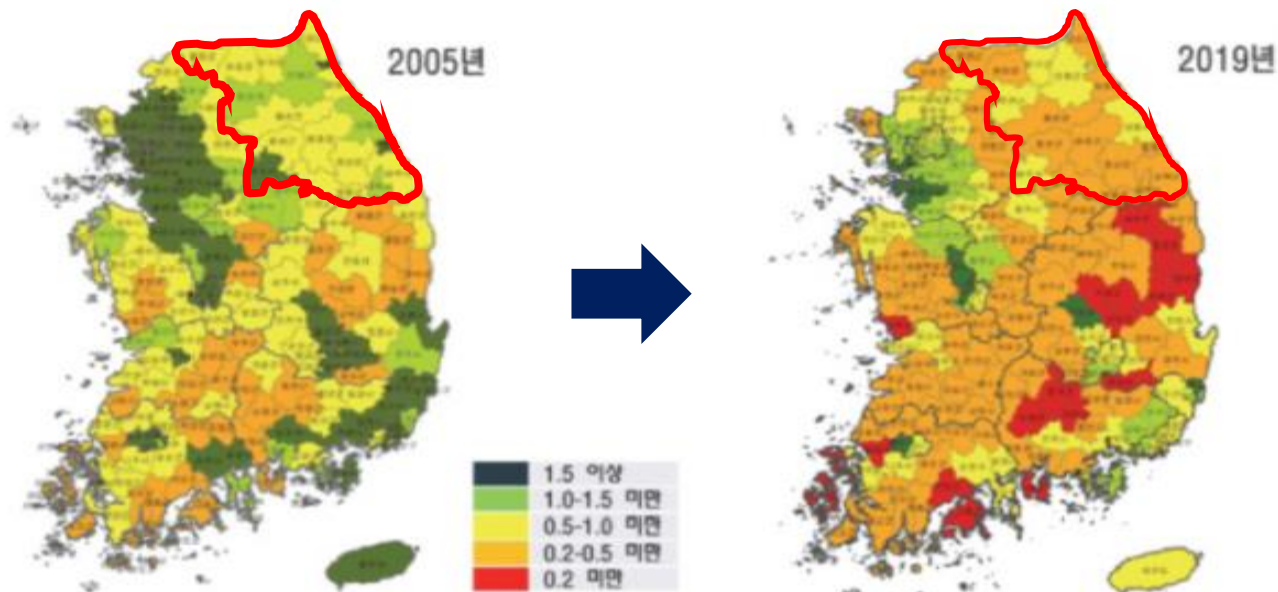

출처 : 저출산·고령사회위원회(2019)

- 강원지역 100년 뒤 50만명 이하로 급속히 감소
- 미래 소멸위험지역 상위 20개 시·군·구 중 “횡성군” 19위, “정선군” 17위로 “소멸 고위험 단계”

| 강원지역 향후 100년간 인구변화 추이 | | | | | 자료/감사원 |
|-----------------------|-------|-------|-------|------|--------|
| 연도 | 2017 | 2047 | 2067 | 2117 | |
| 총인구 | 152만명 | 144만명 | 114만명 | 48만명 | |
| 65세 이상 인구 | 27만명 | 66만명 | 64만명 | 28만명 | |
| 85세 이상 인구 | 3만명 | 14만명 | 19만명 | 11만명 | |

| 강원지역 인구증가 시·군 | | 2067년 | 2117년 |
|------------------------|--|-------|-------|
| 원주, 홍천, 횡성, 영월, 평창, 양양 | | 없음 | 없음 |

| 미래 소멸위험지역 상위 20개 시·군·구 중 강원지역 | | 2067년 | 2117년 |
|-------------------------------|--|-------|--------------------------|
| 횡성(19위) 0.038(소멸 고위험 단계) | | | 정선(17위) 0.028(소멸 고위험 단계) |

*지수=20~39세 여성인구 수를65세 이상고령인구 수로 나눈 값

출처 : 강원지방통계지청(2021)

3. 강원도 지속가능발전 여건 및 정책



강원도 사회현황

➤ 교육 현황

| 구분 | | 학교 수 | 학생 수 |
|----------|-----|------|--------|
| 유치원 | | 363 | 13,684 |
| 초등학교 | | 348 | 72,373 |
| 중학교 | 국공립 | 148 | 17,719 |
| | 사립 | 15 | 1,980 |
| 일반고등학교 | 국공립 | 68 | 10,389 |
| | 사립 | 17 | 4,889 |
| 특수목적고등학교 | 국공립 | 6 | 834 |
| | 사립 | 1 | 128 |
| 특성화고등학교 | 국공립 | 21 | 3,561 |
| | 사립 | 2 | 72 |
| 자율고등학교 | 국공립 | - | - |
| | 사립 | 1 | 259 |
| 전문대학 | | 11 | 9,090 |
| 교육대학 | | 1 | 492 |
| 대학교 | | 7 | 603,04 |
| 대학원 | | 41 | 4,056 |
| 기타학교 | | 20 | 870 |

출처 : 강원도청(2022)

➤ 의료기관 현황

| 구분 | 병원 수 | 병상 수 |
|------|------|-------|
| 종합병원 | 15 | 5,452 |
| 병원 | 37 | 4,150 |
| 의료 | 823 | 1,717 |
| 특수병원 | 8 | 1,473 |
| 요양병원 | 28 | 3,636 |
| 치과병원 | 406 | 15 |
| 한방병원 | 3 | 203 |
| 한의원 | 361 | 20 |
| 조산소 | 0 | 0 |
| 부속의원 | 6 | 0 |

출처 : 강원도청(2022)

➤ 응급의료 취약 지역

- 매우취약 : 인제, 정선, 평창
- 취약 : 고성, 양구, 양양, 철원, 화천, 횡성

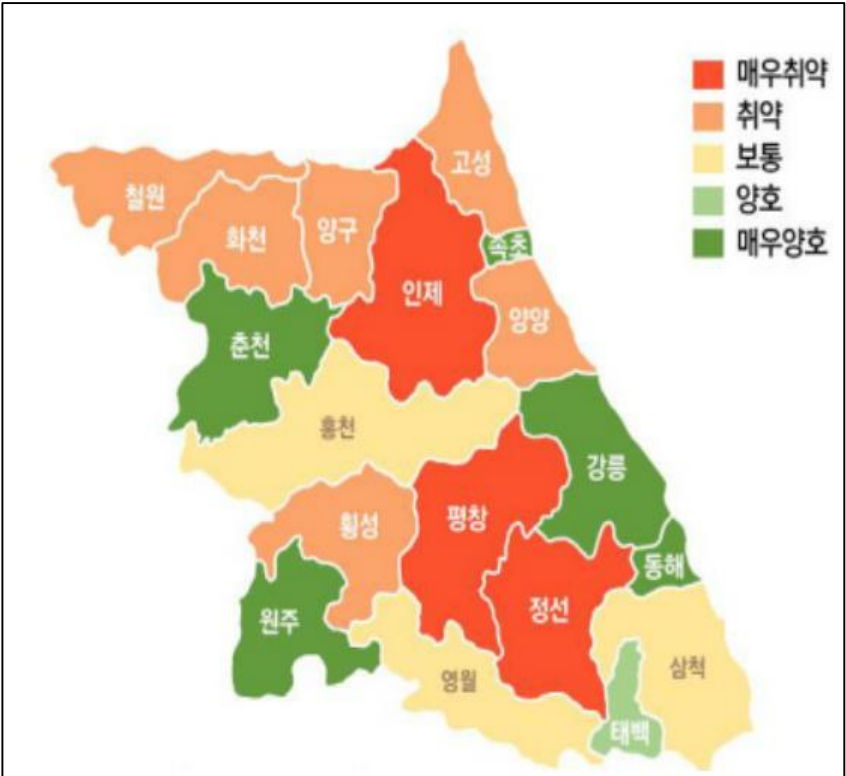

출처 : 강원도 종합계획(2021-2040)

3. 강원도 지속가능발전 여건 및 정책



강원도 사회현황

➤ 자연재해 피해현황

- 호우로 인한 피해액이 가장 많이 발행

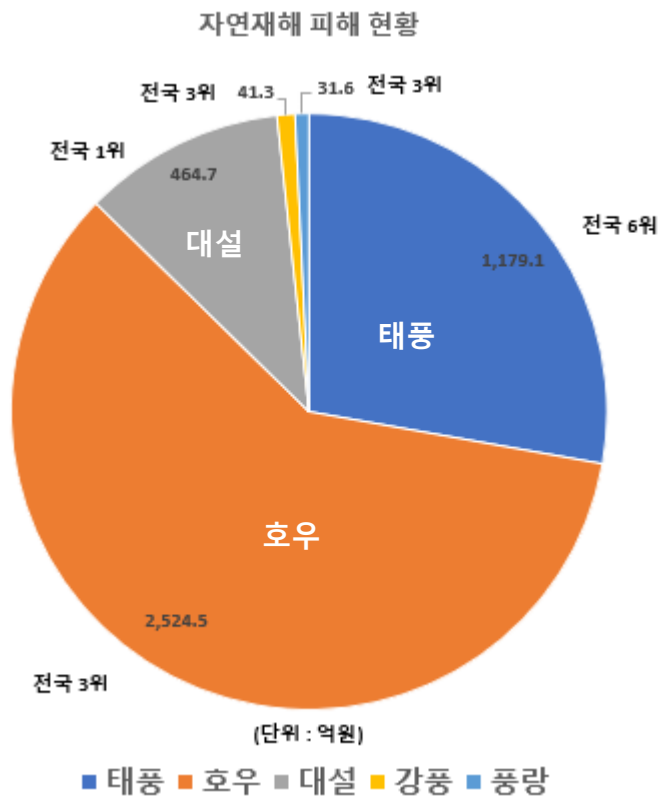

출처 : 행정안전부(2020), 2020재해연보

➤ 사회재난 피해현황

- 최근 10년(2010~2020년) 전국에서 2번째로 많은 사회재난 발생

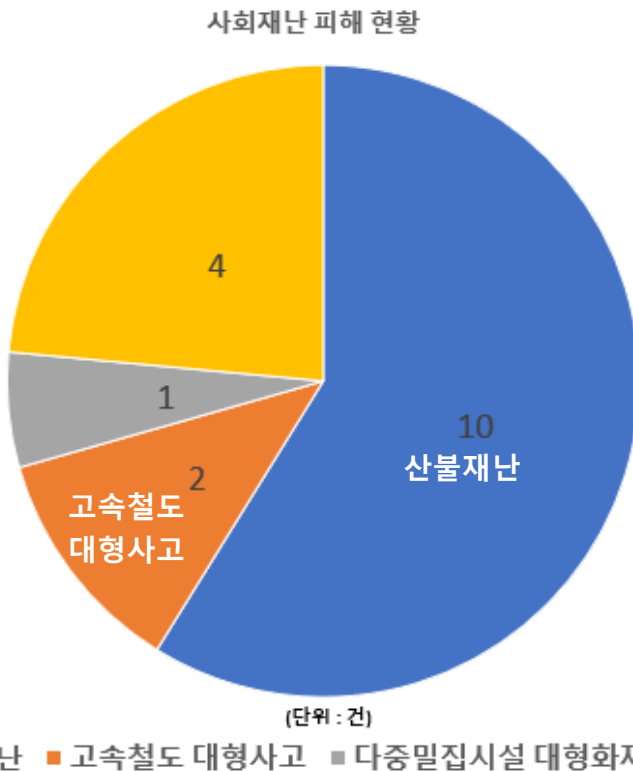

출처 : 행정안전부(2020), 2020재난연감

➤ 교통망(고속도로, 철도, 항만, 공항)

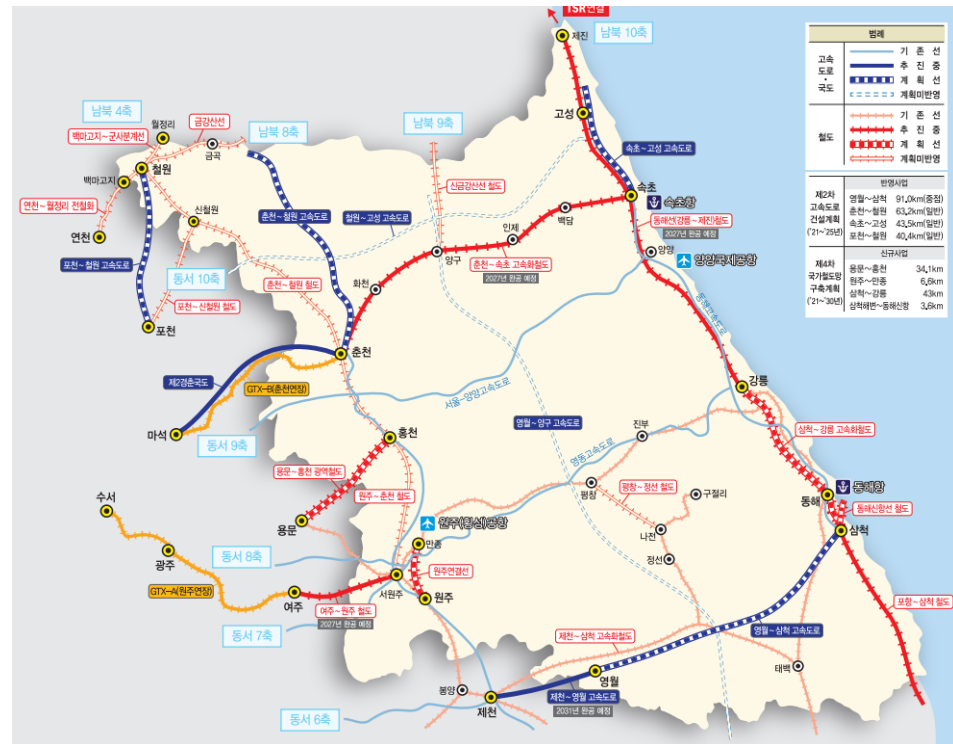

출처 : 강원도청(2022)

3. 강원도 지속가능발전 여건 및 정책



강원도 경제현황

분야별 사업체

- 강원도는 숙박 및 음식점업과 도매 및 소매업의 비중이 가장 많음

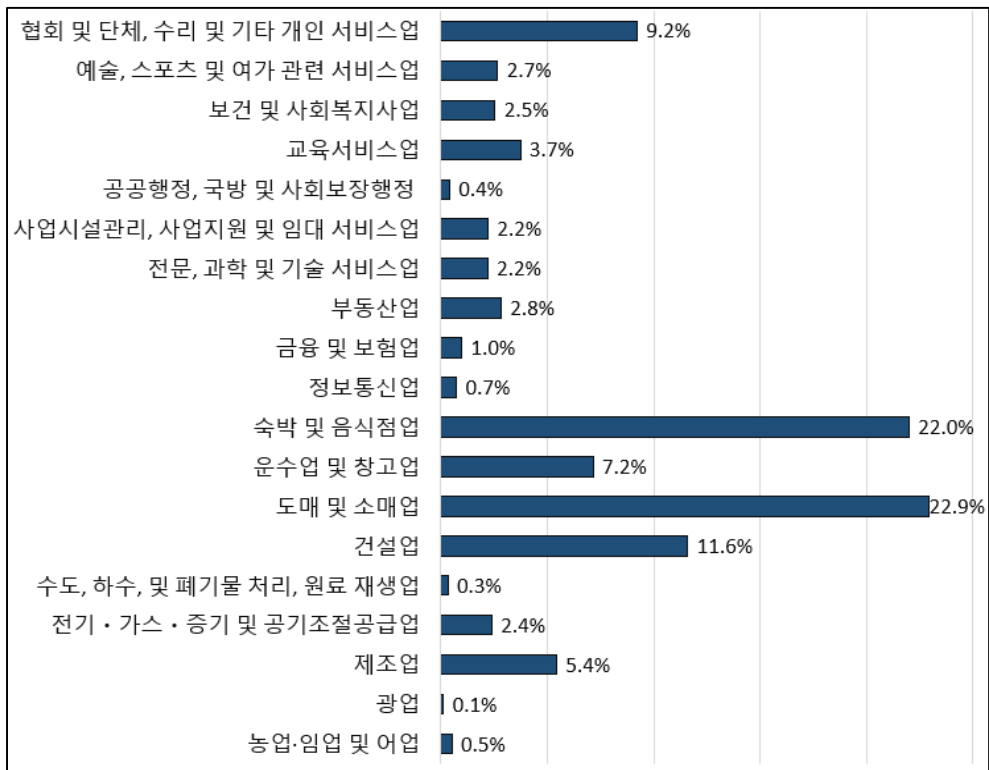

[강원도 분야별 사업체 현황]

출처: 강원도 통계연보, 2021

신재생에너지 생산량 및 에너지 소비량

- 전국 10.6% 비중 차지

[신재생에너지 생산량] (단위: 천toe)

| 구 분 | | 전국 | 강원 |
|------------|------|--------|-------|
| 신·재생에너지 합계 | | 12,362 | 1,306 |
| 재생에너지 | | 11,105 | 1,296 |
| 신에너지 | | 1,257 | 10 |
| 재생에너지 | 태양열 | 26 | 3 |
| | 태양광 | 4,156 | 303 |
| | 풍력 | 671 | 167 |
| | 수력 | 826 | 226 |
| | 해양 | 97 | - |
| | 지열 | 241 | 20 |
| | 수열 | 21 | 1 |
| | 바이오 | 3,889 | 397 |
| | 폐기물 | 1,166 | 180 |
| 신에너지 | 연료전지 | 751 | 10 |
| | IGCC | 506 | - |

출처: 지역에너지통계연보, 2021

- 전국 1.89% 비중 차지

[에너지 소비량] (단위: 천toe)

| 구 분 | 전국 | 강원 |
|------|---------|-------|
| 합계 | 109,344 | 2,065 |
| 휘발유 | 10,053 | 399 |
| 등유 | 2,257 | 185 |
| 경유 | 22,753 | 1,055 |
| 경질중유 | 216 | 4 |
| 중유 | 32 | - |
| B-C | 3,012 | 10 |
| 나프타 | 49,676 | - |
| 용제 | 268 | 12 |
| 항공유 | 3,012 | 2 |
| LPG | 12,069 | 231 |
| 아스팔트 | 1,606 | 34 |
| 윤활기유 | 697 | 2 |
| 기타제품 | 3,694 | 133 |

3. 강원도 지속가능발전 여건 및 정책



강원도 경제현황

➤ 강원도 산업단지 현황

- 강원도 산업단지는 2020년 기준 총 73개 조성



출처: 한국산업단지공단(2020)

➤ 경제활동 인구

- 강원도의 경제활동참가율은 전국 대비 0.8% 높고, 실업률 0.3%, 고용률 0.6% 높음

[강원도 경제활동인구]

(기준년도 : 2022년 12월)

| 구 분 | 전 국 | 강원도 | | | |
|---------------|--------|-------|-------|-------|-------|
| | | 2010 | 2015 | 2019 | 2022 |
| 15세이상인구(천명) | 90,605 | 1,220 | 1,280 | 1,303 | 1,326 |
| 경제활동인구(천명) | 58,220 | 701 | 765 | 841 | 868 |
| 취업자(천명) | 56,837 | 683 | 741 | 811 | 847 |
| 실업자(천명) | 1,383 | 18 | 25 | 30 | 21 |
| 비경제활동인구(천명) | 32,385 | 519 | 515 | 462 | 458 |
| 경제활동참가율(%) | 64.7 | 57.5 | 59.8 | 64.6 | 65.5 |
| 실업률(%) | 2.1 | 2.6 | 3.2 | 3.6 | 2.4 |
| 고용률(%) | 63.3 | 56 | 57.9 | 62.3 | 63.9 |
| 15-64세 고용률(%) | 68.9 | 61.5 | 64.3 | 68.3 | 69.0 |

출처: KOSIS 행정구역(시도)별 경제활동인구

3. 강원도 지속가능발전 여건 및 정책



강원도 경제현황

➤ 2040 강원도 공간발전 축

- 혁신성장 발전 축
 - 혁신성장거점+미래혁신자원+미래특화거점
- 신 균형발전 축
 - 지방소멸+저발전지역+지역재생
- 생태보전 축
 - 생태+자연경관+녹지

➤ 5개 광역 연계·협력 발전축 구상

- 강호축
 - 강원~충청~호남 광역 SOC+혁신성장+포용적 발전
- 수도권상생발전축
 - 수도권+철원+춘천권+원주권
- 동해안권발전축
 - 강원+경북+울산+북한+신동북아
- 자원에너지경제권발전축
 - 미래혁신자원+미래특화거점
- 평화경제권발전축
 - 경기도, 인천시 평화지역+한반도 신경제구상

[U-HI 강원 공간발전 구상도]



3. 강원도 지속가능발전 여건 및 정책



강원도 생태환경 현황

➤ 강원도 자연환경보전지역 및 생태자연도 현황

- 생태경관보전지역
 - 동강유역, 하시동, 안인사구, 대덕산, 금대봉, 소한계곡
- 국립공원
 - 설악산, 치악산, 오대산, 태백산
- 습지보호지역
 - 대암산 용늪, 한반도 습지
- 자연공원
 - 국립공원 : 설악산, 오대산, 치악산
 - 도립공원 : 아미산, 대이리, 병방산
- 산림유전자원 보호구역
 - DMZ 일원 : 천불산, 적근산, 주파령, 백암산, 백석산, 대우산, 편치불, 산머리곡산, 향로봉
 - 일반지역 : 대승령, 마등령, 점봉산, 홍천을수굴, 계방산, 가리왕산, 무릉계곡, 두타산, 삼척가곡

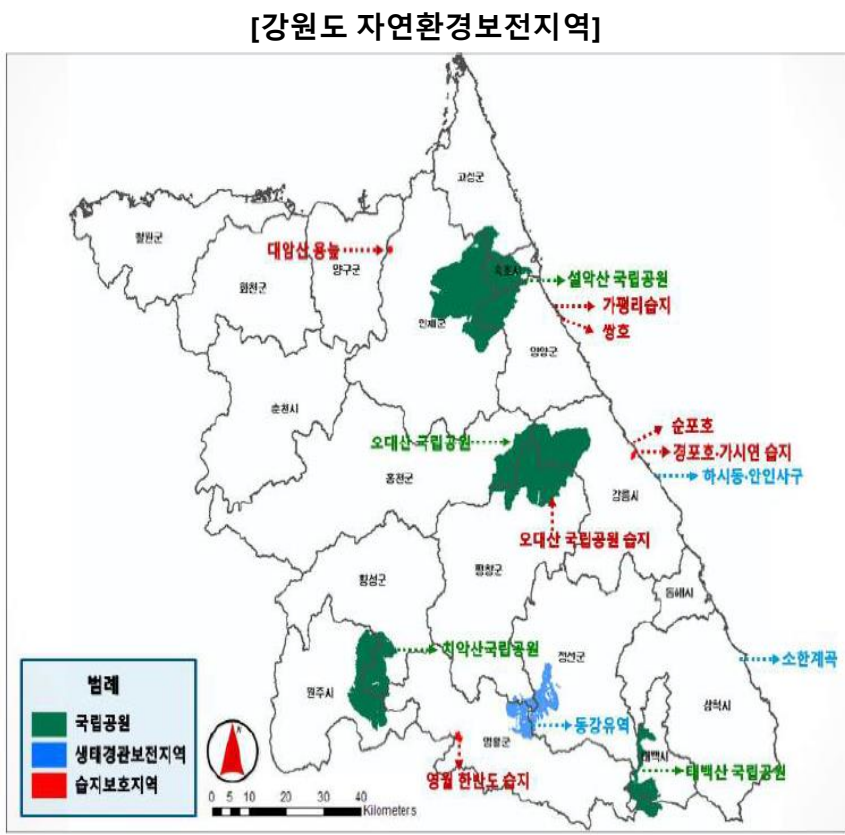

출처: 강원도(2018), 제3차 환경보전계획(2018~2025)

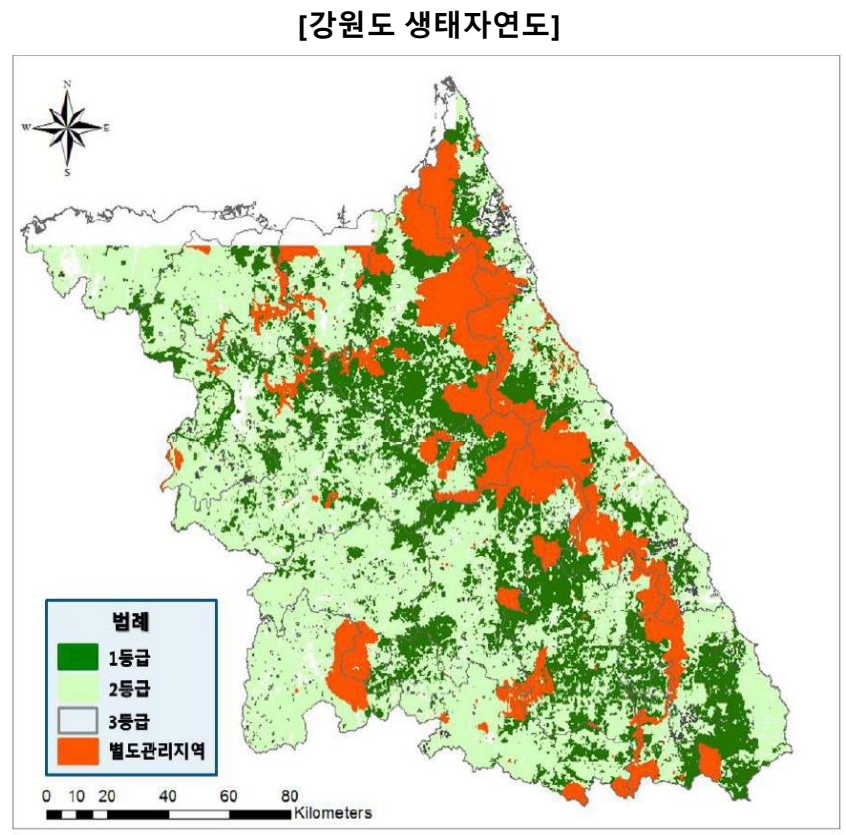

출처: 강원도(2018), 제3차 환경보전계획(2018~2025)

3. 강원도 지속가능발전 여건 및 정책



강원도 생태환경 현황

기후변화 현황 및 전망(기후일수)

- 폭염일수, 열대야일수, 호우일수, 여름일수 모두 급격하게 증가



강원도의 2050년대 기후일수 (현재 대비)

강원도 온실가스 감축목표

강원도 온실가스 감축목표

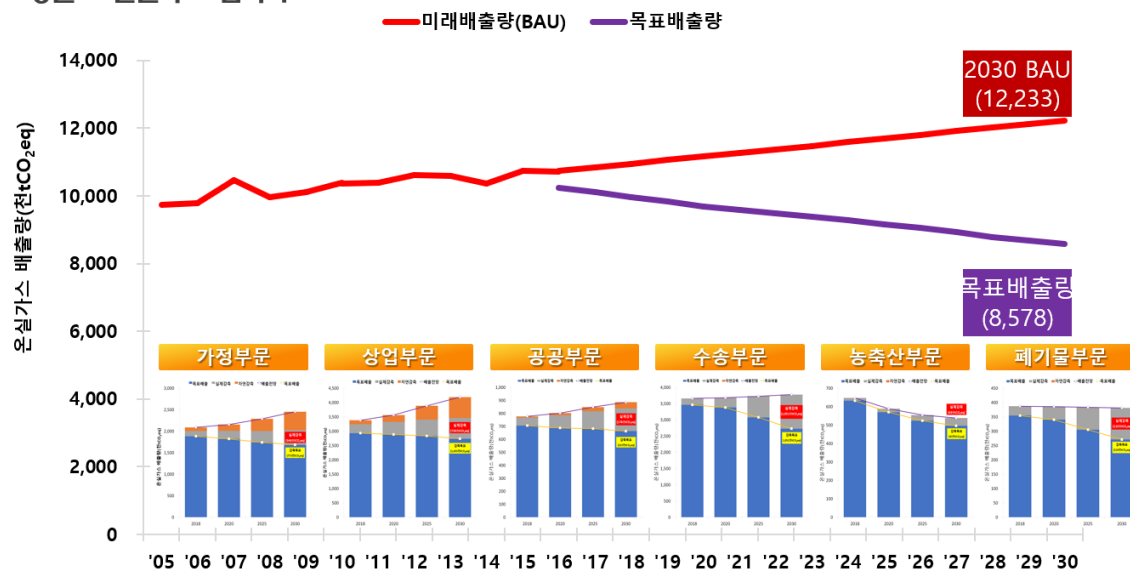

| 2030년 BAU(천 톤CO ₂ eq) | 목표배출량(천 톤CO ₂ eq) | 감축량(천 톤CO ₂ eq) |
|----------------------------------|------------------------------|----------------------------|
| 12,233 | 8,578 | 3,655 |

3. 강원도 지속가능발전 여건 및 정책



지속가능발전 관련 계획 검토

➤ 강원도 지속가능발전 정책 환경 분석

- 강원자치도에서 수립/추진 중인 정책과 강원자치도의 지속가능발전 목표와 연관성 검토

| 구분 | 관련계획 | 빈곤 감소 및 포용적 복지 강화 | 지속 가능한 농업 강화 | 강하고 행복한 삶 보장 | 양질의 교육 증진 | 양성 평등 보장 | 건강 하고 안전한 물관리 | 친환 경적 에너지 생산 및 산업 육성 | 일자리 창출 및 지역 경제 성장 촉진 | 지역 산업 성장과 혁신 | 불평등 해소 | 지속 가능한 도시와 공동체 | 지속 가능한 생산과 소비 | 탄력적 기후 위기 대응 | 해양 생태 환경 보전 | 생태 환경 보전 및 생물 다양성 | 인권 · 정의 · 평화 | 협력 |
|------|--------------------------------|-------------------|--------------|--------------|-----------|----------|---------------|----------------------|----------------------|--------------|--------|----------------|---------------|--------------|-------------|-------------------|--------------|----|
| 종합 | 제1차 강원도 지속가능발전 기본계획 | ○ | ○ | ○ | ○ | ○ | ○ | ○ | ○ | ○ | ○ | ○ | ○ | ○ | ○ | ○ | ○ | ○ |
| | 지속가능발전 지표 고도화 및 이행평가 계획 수립 컨설팅 | ○ | ○ | ○ | ○ | ○ | ○ | ○ | ○ | ○ | ○ | ○ | ○ | ○ | ○ | ○ | ○ | ○ |
| | 강원도 종합계획(2021~2040) | - | ○ | ○ | - | - | ○ | ○ | ○ | ○ | - | ○ | ○ | ○ | - | - | - | - |
| | 강원특별자치도 | - | ○ | - | - | - | - | ○ | ○ | ○ | - | ○ | ○ | ○ | ○ | ○ | - | ○ |
| 사회 | 장애인 일자리 중장기 종합계획 | ○ | - | - | ○ | ○ | - | - | ○ | ○ | ○ | - | - | - | - | - | - | - |
| | 강원도 제2차 양성평등정책 기본계획 | - | - | - | ○ | ○ | - | - | - | - | ○ | - | - | - | - | - | - | - |
| | 강원도 저출산 고령화 기본계획 | ○ | - | ○ | ○ | ○ | - | - | ○ | - | ○ | - | - | - | - | - | ○ | - |
| 경제 | 2025 강원도 첨단산업 육성 중장기 계획 | - | ○ | ○ | ○ | - | ○ | ○ | ○ | ○ | - | ○ | ○ | - | - | - | - | ○ |
| | 강원도 청년정책 기본계획(2021~2025) | ○ | - | - | ○ | - | - | - | ○ | ○ | ○ | ○ | - | - | - | - | - | - |
| 생태환경 | 제3차 강원도 환경보전계획(2018~2025) | - | - | - | - | - | ○ | ○ | - | - | - | - | ○ | - | ○ | ○ | - | - |
| | 강원도 자원순환 시행계획(2018~2022) | - | - | - | - | - | ○ | - | - | - | - | - | ○ | - | ○ | ○ | - | - |
| | 강원도 기후변화 적응대책 수립 | - | ○ | ○ | - | - | ○ | ○ | - | - | - | - | ○ | ○ | ○ | ○ | - | - |

지속가능발전 기본전략



5. 강원도 지속가능발전 기본전략



SWOT 분석

강점 (STRENGTH)

- ▶ 높은 재정자주도(광역 3위)
- ▶ 강원특별자치도를 통한 지역경제 활성화
- ▶ 풍부한 천혜의 자원과 관광자원을 통한 자연친화공간 조성
- ▶ 5대 첨단벨트 완성으로 지역발전
- ▶ 선순화 생태계 구축

약점 (WEAKNESS)

- ▶ 급속한 고령화로 생산가능인구 감소
- ▶ 그간 군사지역, 주요 국립공원 및 상수원 등 지역 특수성으로 인해 토지이용 규제가 적용됨에 따라 SOC이 제한적이며, 복지, 교육 등 생활 SOC 부재
- ▶ 온실가스 배출, 환경 및 대기오염물질 배출 등 환경오염 문제에 대한 인식 부족

기회 (OPPORTUNITY)

- ▶ 성장 가능성이 높은 유망 신산업 육성을 통해 첨단산업 초격차 확보
- ▶ 미래산업 생태계 조성을 통해 양질의 일자리 창출
- ▶ 양양국제공항의 운항노선 다변화 및 시설개선을 통한 관광객 유치 및 동북아 거점 공항 육성을 통한 지역경제 활성화

위협 (THREAT)

- ▶ 자연재해 피해 증가(전국 4위, 전국평균 피해액의 12.4%)
- ▶ 군부대 해체 및 통합에 따른 접경지역 상권 위축
- ▶ 수도권과의 지리적 인접 및 교통 편의성 제고로 관광객들의 소비 감소 및 청년층 인구의 수도권 이동
- ▶ 일부지역의 인프라 집중으로 인한 지역균형발전의 양극화

4. 강원도 지속가능발전 기본전략

핵심전략 도출

강점 / 기회 전략

- ▶ 친환경 산업단지 조성을 통한 신재생에너지 보급 및 친환경 에너지 소비
- ▶ 양양국제공항과 항만시설 개선을 통해 물류산업 활성화 및 국제협력체계 구축
- ▶ 5대 첨단벨트 조성 및 신산업 육성과 연계한 맞춤형 일자리 창출

강점 / 위협 전략

- ▶ 강원특별자치도와 연계한 접경지역 및 폐광지역 경제 활성화
- ▶ 미래 첨단산업 및 친환경 산업 관련 기업 유치, 인력 양성을 통한 기술력 및 경쟁력 확보

약점 / 기회 전략

- ▶ 생활 SOC 확충을 통해 청년층의 생산가능인구 유입
- ▶ 고속도로·철도 등 SOC 확충을 통한 지역경제 활성화

약점 / 위협 전략

- ▶ 환경오염문제 관련 교육 및 홍보 등 인식제고를 통한 탄소중립도시 선도
- ▶ 재난/재해 방재기반 강화를 통한 선제적 기후위기 대응



4. 강원도 지속가능발전 기본전략

비전 및 목표

지속가능한 지역발전을 통한 특별자치 강원!

지속가능한 경제자립

목표 2 지속가능한 농업 강화

- 농가소득원 확대 및 생계안전망 강화
- 친환경 농업육성
- 농업 경쟁력 강화

목표 7 친환경적 에너지 생산과 소비 효율화

- 신재생에너지 보급 확대
- 친환경 에너지 저탄소 산업 육성

목표 8 일자리 창출 및 지역 경제성장 촉진

- 강원형 일자리사업 확대 추진
- 맞춤형 취업지원 서비스 강화
- 폐광·접경지역 활성화
- 중소기업 및 사회적기업 육성

목표 9 지역산업 성장과 혁신

- 지역산업 육성 및 경쟁력 확보
- 산업인프라 확충

도민의 삶의 질 향상을 위한 포용사회 구현

목표 1 빈곤감소 및 포용적 복지 강화

- 취약계층 복지정책 강화

목표 3 건강하고 행복한 삶 보장

- 건강한 삶 보장
- 공공보건의료서비스 확대
- 포괄적 건강서비스 증진

목표 4 양질의 교육 증진

- 포용적이고 공평한 양질의 교육보장
- 평생교육 활성화

목표 11 지속가능한 도시와 공동체

- 도내 지역간 교통망 구축
- 주거 불안 해소
- 안전한 지역사회 조성

청정환경 보전과 선제적 기후위기 대응

목표 6 건강하고 안전한 물관리

- 깨끗하고 안전한 물관리
- 효율적 물 공급

목표 12 지속가능한 녹색생산과 소비

- 녹색소비 촉진

목표 13 탄력적 기후위기 대응

- 기후변화 대비 재난·재해 방재기반 강화
- 온실가스 감축 및 기후변화 적응

목표 14 해양생태환경 보전

- 해양오염물질 관리 강화
- 해양환경 보존

목표 15 육상생태환경 보전

- 육상생태계 보전과 복원 활성화
- 지속가능한 산림 관리

상생협력 인식 강화

목표 5 양성평등 보장

- 양성평등 문화 확산
- 여성의 사회참여 기회 제공

목표 10 불평등 해소

- 나이·장애에 관계없는 포용적 사회 구현

목표 16 인권·정의·평화

- 책임있는 투명한 행정실현
- 도민권익증진
- 평화와 번영

목표 17 협력

- 대외 교류협력 네트워크 구축
- 도민사회 파트너십 촉진
- 학·관·협·체 교류 강화

4. 강원도 지속가능발전 기본전략

지속가능한 경제자립

1 지속가능한 농업강화

● 첨단농업 기반 조성 및 인프라 구축을 통한 농업 경쟁력 강화

- 스마트팜 거점도시 조성, 첨단 농업단지 조성, 그린바이오 벤처캠퍼스 조성, ICT 기반의 지역 축산업 특화 등 첨단농업 인프라 구축
- 스마트팜 강의, 시뮬레이션 등 디지털 농업교육 시스템 구축과 스마트 농업, 임업, 축산 등 교육 관제 시스템의 지속적 확장을 통해 지속가능한 농업 경쟁력 강화

● 농가경영 안정 지원을 통한 농어가 생계안전망 보장

- 농업교육 시스템 구축을 통해 농촌 청년활성화 및 전문성을 향상하여 농업인력 수급 안정 지원
- 면세유, 무기질비료 등 영농자재 구입비 지원과 농업융자금 이자 지원 등을 통해 농가 경영안정 지원

2 친환경 에너지 생산 및 산업 육성

● 신재생에너지 보급 확대를 통한 친환경 에너지 소비

- 폐플라스틱, 석탄경석 등 폐자원을 활용한 신재생에너지 관련 기업 클러스터 조성을 통해 신재생 에너지 보급 및 친환경 에너지 소비 활성화

● 친환경 에너지 특화 기술개발단지, 거점 도시 조성 등 인프라구축을 통해 친환경 에너지-저탄소 신산업 육성

- 수열에너지 융복합 클러스터, 액화수소, 폐자원 에너지 산업 등 액화수소 실증 허브, 수열 에너지 구축 및 실증 허브 등과 같은 다양한 친환경 그린 에너지 산업 구축
- 공공 열분해 시설, 매립장, 유기성폐자원 바이오가스화, 소각열 회수 등 폐자원의 에너지화를 통해 탄소중립과 그린 에너지 융복합 확산



4. 강원도 지속가능발전 기본전략

지속가능한 경제자립

3 일자리 창출 및 지역 경제성장 촉진

- **기업 및 기관 유치 등 신산업 육성과 연계한 맞춤형 일자리 창출**
 - 청정수소, 이모빌리티, 디지털 기반 의료 산업 등 신산업 관련 기업 유치 및 인력 양성 등을 통한 일자리 창출
 - 도내 취업 및 창업 지원을 통해 도내 안정적 일자리 창출과 양질의 일자리 생태계 조성을 통해 지역경제 활성화 기반 마련
- **소상공인, 전통시장 상권공동체 지원을 통한 안정적 지역경제 활성화**
 - 전통시장 명소화 및 노후된 시설 현대화를 통해 전통시장의 경제 활성화
 - 자영업자 및 소상공인의 서민금융 대출, 경영안정자금 확대 등을 통해 안정적 경제생태계 구축

4 지역산업 성장과 혁신

- **4차 산업혁명 기반의 신산업 기술력 확보를 통해 미래 첨단 산업의 경쟁력 확보**
 - 교육 프로그램 플랫폼 구축·운영을 통해 정밀의료, 바이오, 디지털 헬스케어 등 4차 산업혁명 기반의 미래 산업의 기술력 및 경쟁력 확보
- **강원도 지역 특화 산업 발굴 및 인프라 조성을 통한 지역산업 성장**
 - 지역주력산업 분야의 신제품 개발 및 상용화 지원
 - 바이오, 친환경 농축산, 그린에너지, 의료기기, 신소재, ICT 등 지역 특화산업 육성
 - 거점 중심의 지역특화산업 인프라 구축을 통해 지역의 기업 육성 및 고용창출 등 지역 경쟁력 확보
- **폐광지역의 지속가능한 대체 산업 발굴 및 접경지역의 지속가능한 발전 기반 조성을 통한 폐광 및 접경지역 활성화 촉진**
 - 국내 및 해외 선진사례를 기반으로 폐광지역의 대체 산업 발굴
 - 폐광지역의 4개 시군에 대한 핵심 사업 발굴을 통해 지속가능한 경제
 - 접경지역의 생태·역사·문화·안보 등 다양한 분야의 지속적 개발사업을 추진하여 접경 지역발전 방안 마련
 - 접경지역의 숙박업소 환경개선, 노후 시설 현대화 등 인프라 조성을 통해 관광산업 경쟁력을 강화하여 접경지역의 지속가능한 경제 활성화

4. 강원도 지속가능발전 기본전략

도민의 삶의 질 향상을 위한 포용사회 구현

1 빈곤감소

● 사회적 취약계층의 건강, 생활, 금융 등 생활안정 복지실현

- 저소득층 대상 생계 의료급여 지원, 교육비 지원, 주거 급여, 한부모 자녀 양육비 지원 등 생활안정 복지 실현
- 취약청년 대상 주거, 취업, 금융 지원



2 사회적 취약계층의 건강하고 행복한 삶 보장

● 포괄적 건강서비스 증진을 통해 도민의 건강한 삶 보장

- 농어촌 보건기관 인프라개선, 건강생활지원센터 등 보건의료체계 개선
- 심뇌혈관질환, 고혈압, 당뇨 등 질환 특성에 맞는 고도화된 건강 서비스 제공
- 의료취약지원, 취약계층 의료 안전망 강화 등 균형잡힌 공공보건의료 서비스 지원

● 건강 상담 및 질병예방 등 건강복지 서비스 확충

- 원격 협진체계 활성화를 통해 의료 취약지역에 거주하는 도민의 의료접근성을 개선
- 보건기관 의료 인력 역량강화를 통해 맞춤형 건강관리 지원 및 지역별 맞춤 수요를 반영하여 주민주도형 통합서비스 제공을 통한 건강생활환경 구축
- 건강행태 개선 및 건강관리 강화를 통해 도민의 질환발생 예방 및 건강 복지 개선



4. 강원도 지속가능발전 기본전략

도민의 삶의 질 향상을 위한 포용사회 구현

3 양질의 교육 증진

- **동일한 조건과 환경에서 모두가 공평한 양질의 교육 지원**
 - 누구나 참여할 수 있는 온라인 교육 지원, 교육 프로그램 및 콘텐츠 개발 등 다양한 교육인프라 구축을 통해 양질의 교육 지원
 - 일회성 교육이 아닌 지속적으로 개인의 역량을 강화할 수 있는 교육 프로그램 도입
- **교육도시 조성, 국제학교 설립, 국공립어린이집 확충 등 양질의 교육을 위한 인프라 확충**
 - 지역간의 격차나 소외된 지역 없이 양질의 안정적인 교육 서비스를 제공
 - 초·중·고 고성능 교육 시설 지원을 통해 질 높은 교육 서비스 제공

4 지속가능한 도시와 공동체

- **도민의 주거권 보장과 공공임대주택 확대 등을 통한 도민의 주거 복지 지원 확대**
 - 공공주택, 행복주택, 사회주택 확대를 통해 도민의 주거환경 개선
 - 주거비용 지원, 주거관련 대출 지원 등 주거복지예산 확대를 통해 도민의 주거권 보장
- **안전 사각지대 제로화 추진을 통한 사회재난에 안전한 지역사회 조성**
 - 도내 지역 전반의 사회재난 위험요인에 따른 사회재난안전도 진단을 통해 지역중심의 사회재난 예방체계 구축
 - 소방교육, 재난안전교육 등 다양한 교육프로그램 및 홍보를 통한 도민의 사회재난 인식 제고
 - 소방시설, 방범용 CCTV 등 사회재난 인프라 지원을 통한 안전한 지역사회 조성
- **SOC 확충을 통한 지역 균형발전 도모**
 - 용문~홍천 광역철도, GTX-B 춘천 연장, 여주~원주 복선전철, 연천~철원 전철화, 춘천~속초 동서고속화 철도 개통을 통한 SOC확산-수도권
 - 평택삼척고속도로 등 고속도로 개통을 통한 지역 균형발전
 - 도내 상하수도, 가스, 전기 등 기초인프라 확보를 통한 생활 SOC 확충

4. 강원도 지속가능발전 기본전략

청정환경 보전과 선제적 기후위기 대응

1 건강하고 안전한 물관리

- **통합 물관리 시스템 구축을 통해 깨끗하고 안전한 물 공급**
 - 수량, 수질, 수생태계를 통합적으로 관리 할 수 있는 통합물관리 기반 구축
 - 침전시설 설치, 여과지 리모델링 등 원활한 식수 및 맑은 물 공급 사업 추진
- **지역 맞춤형 상수도 정책 및 스마트 물관리 시스템을 통해 효율적이고 안정적인 물 공급**
 - 상수도 확대보급 및 노후 수도시설 현대화를 통한 안정적 물 공급
 - 빅데이터 및 AI 기반의 스마트 물관리 시스템 구축을 통한 효율적 물 공급

2 지속가능한 생산과 소비

- **녹색제품 촉진을 통한 친환경 녹색 소비**
 - 친환경인증 제품 사용, 녹색매장 이용, 공병수거캠페인 등 다양한 녹색소비 실천을 위한 홍보를 통해 친환경 녹색 소비 촉진





4. 강원도 지속가능발전 기본전략

청정환경 보전과 선제적 기후위기 대응

3 탄력적 기후위기 대응

- **기후위기 선제적 대응을 위한 재난/재해 방재기반 강화**
 - 재난/재해 취약지역 모니터링 강화를 통한 초기 대응 기반 마련
 - 산불 확산 대응 시스템, 재난취약지역 감시체계 구축, 안전실태 점검 등 체계적 재난/재해 관리를 통한 대응 역량 강화
- **탄소중립을 위한 온실가스 감축 및 기후변화 적응 대책 수립**
 - 탄소중립을 위한 공공 열분해 시설 설치, 매립장 자원화, 소각열 회수 등 온실가스 감축사업 추진
 - 탄소중립 신재생에너지 클러스터 조성, 탄소중립 항만구축 기본계획, 폐자원 에너지 활용을 통한 탄소중립 등 탄소중립특구 조성
 - 건강, 농업, 재난/재해, 산림/생태계, 해양/수산 등 분야별 기후변화 적응을 위한 세부계획 수립 및 이행 관리

4 해양생태환경 보전

- **해양생태계 복원사업 및 보호구역 확대를 통한 해양생태계 관리기반 강화**
 - 자연적 요인과 인위적 요인으로 훼손된 해양환경 복원을 통해 지속가능한 해양생태계 조성
 - 해양환경오염관리, 바다숲조성, 해양보호구역지정 등을 통한 해양생태계 관리

5 생태환경 및 생물다양성 보전

- **육상 생태계 보호 및 복원 등 체계적 관리**
 - 산림 사막화, 생물다양성 등 육상생태계 보호 및 회복을 위한 체계적 관리 방안 마련
- **산림의 생태적 건전성과 산림자원의 유지·증진을 통한 지속가능한 산림 관리**
 - 도내 산림자원을 조성 및 관리하고 산림병해충방제활동을 통해 지속가능한 산림자원의 유지 및 증진

4. 강원도 지속가능발전 기본전략

상생협력 인식 강화

1 양성평등

- **생활 속 성평등 문화 확산을 통한 성평등 인식제고**
 - 양성평등 거버넌스 구축 및 정책 홍보를 통해 강원도민의 성별간의 불균형에 대한 성평등 문화 인식 제고
- **여성의 고용기회 및 대표성 제고를 통한 권리와 기회 보장**
 - 여성의 역량 강화 기반을 조성하여 다양한 분야의 여성 진출 활성화를 통해 평등하게 일할 권리와 기회를 보장
 - 기업, 기관, 단체 등 성별 균형을 위한 제도 개선과 남성 집중직종의 성별분리 모집 및 채용제도 등 성차별 완화를 위한 제도 개선 등을 통해 고용기회의 평등성 제고
 - 노동시장 내 여성의 지위를 개선하고 정치·공공·민간 분야 등 다양한 분야에서의 여성 리더십 역량 강화를 통해 여성의 대표성 제고 및 참여 활성화
 - 성별 임금격차를 해소하고 공공기관 비정규직의 정규직 단계전환 등을 통한 여성 근로환경 개선 및 가사돌봄서비스 지원, 경력단절 예방프로그램 운영 등을 통한 여성 경력 유지 지원

2 불평등 해소

- **장애인, 성차별, 취약계층 등 포용성 있는 정책 기반 마련**
 - 지역, 연령, 성별에 편중되지 않는 고용기반 조성을 통해 안정적인 취업기회 마련
 - 장애인, 취약계층 등 누구나 소외받지 않는 정책 기반 마련

3 인권·정의·평화

- **투명한 행정서비스를 통한 정의 실현**
- **도민 지향 민원 서비스 제공을 통한 도민권익증진**

4 협력

- **타시·도의 민·관·학 교류·협력·협약을 통한 협력체계 구축**
- **지속적 남북교류협력 및 동북아 교류**
 - SOC확충을 통한 동북아 네트워크 강화
 - 양양국제공항을 활용하여 동북아 거점 육성을 통한 동북아 교류협력체계 강화

4. 강원도 지속가능발전 기본전략



강원도 지속가능발전 목표 정의

➤ 강원도 지속가능발전 17개 목표 정의

| 목표 | GW-SDGs | 정의 |
|----|---------------------|--|
| 1 | 빈곤감소 및 포용적 복지 강화 | 빈곤감소 및 포용적 복지 강화를 위한 다양한 사회복지 보장 서비스 제공을 통해 도민의 삶의 질 향상 |
| 2 | 지속가능한 농업 강화 | 농가의 소득증대 및 농업 인프라 확충을 통해 농업 경쟁력 강화 |
| 3 | 건강하고 행복한 삶 보장 | 다양한 의료서비스 제공을 통해 도민의 건강 보장 |
| 4 | 양질의 교육 증진 | 모든 연령, 성별에 상관없이 기본교육, 기술교육, 직업교육 등 양질의 교육을 보장 |
| 5 | 양성평등 보장 | 특정 성에게 유리하거나 불리하지 않도록 각종 제도나 정책을 개선 |
| 6 | 건강하고 안전한 물관리 | 농정과깨끗하고 안전한 식수관리와 효율적 물 공급 |
| 7 | 친환경 에너지 생산 및 산업 육성 | 친환경 에너지 발전을 증대하고 에너지 서비스에 대한 안정적이고 적절한 접근을 보장과 동시에 친환경에너지·저탄소 신산업 육성 |
| 8 | 일자리 창출 및 지역 경제성장 촉진 | 일자리 창출을 위한 정책을 강화하고 안정적인 경제성장 기반 구축을 마련 |
| 9 | 지역산업 성장과 혁신 | 지역 특화산업을 발굴하고 미래 신산업을 육성하여 지속가능한 지역산업 성장 환경 조성 |
| 10 | 불평등 해소 | 나이, 성별, 장애여부, 지위 등과 관계 없이 모든 사람에 대한 사회·경제적으로 평등한 환경을 제공 |
| 11 | 지속가능한 도시와 공동체 | 사회적 문제 해결을 통한 안전한 지역사회를 조성하고 SOC 확충을 통해 지역간 균형발전 도모 |
| 12 | 지속가능한 생산과 소비 | 모든 자원을 효율적으로 소비하여 지속가능한 녹색소비를 촉진 |
| 13 | 탄력적 기후위기 대응 | 기후변화에 따른 피해를 최소화하기 위한 적응 능력을 강화 및 온실가스 감축을 위한 노력 |
| 14 | 해양생태환경 보전 | 해양환경 및 해양생태계의 효율적 보전·관리를 위한 관리체계를 확립 |
| 15 | 육상생태환경 보전 | 육상생태계 다양화를 위해 보전과 복원 활동 활성화 |
| 16 | 인권·정의·평화 | 모든 사람의 기본 권리를 보장하고 신뢰할 수 있는 행정실현과 평화와 번영을 통한 남북한 협력 증진 |
| 17 | 협력 | 다양한 글로벌 파트너십 강화와 도민사회 협력체계 구축 |

4. 강원도 지속가능발전 기본전략



지속가능발전 이행추진기반

➤ 지속가능발전 거버넌스(지속가능발전 위원회 및 협의회)

- 지속가능발전 위원회는 강원도 지속가능발전 계획 및 이행평가 보고서 등의 심의·의결 및 지속가능발전 정책 자문을 수행

[지속가능발전 위원회 운영(안)]

| 구 분 | 현 황 |
|------|--|
| 성격 | · 행정부서에서 위원회 간사기능 수행 · 권한과 위상이 높으며, 공식성과 안정성을 갖고, 정책연계성이 강함 |
| 역할 | · SDGs 계획 및 평가보고서 등의 심의·의결, 지속가능발전정책 자문 |
| 활동 | · 연 2~4회 정기회의 중심 (필요시 임시회의 개최) |
| 운영 | · 행정기관 주도 : 결정사항의 제도적·정책적 구속력 강화 |
| 구조 | · 위원장, 부위원장, 운영위원회, 분과위원회 |
| 예산 | · 위원수당, 위원회 회의비 등 |
| 핵심요소 | · 지방자치단체장과 담당공무원의 의지 |
| 보완사항 | · 행정기관의 의지에 좌우되거나 시민사회의 적극적 참여가 제약을 받을수 있어서 이를 보완 하여 위원회가 형식화적으로 운영되지 않도록 노력할 필요가 있음 |

출처: 지방지속가능발전목표(이행매뉴얼)

- 지속가능발전 협의회는 강원도의 지속가능발전계획 작성·이행·평가참여 및 민관협력 실천사업 수행하며 민관협력 허브기능 중심으로 운영

[지속가능발전 협의회 운영(안)]

| 구 분 | 현 황 |
|------|---|
| 성격 | · 민관협력기구(개방적 거버넌스형) : 지역의 모든 기관·단체 참여가능 · 사무국의 별도 운영 및 예산지원이 이루어짐 · 조직의 연속성과 자율성을 확보할 수 있고 다양한 분야의 주체들이 참여함으로써 전문성을 갖출 수 있고 상황식 실행력이 강함 |
| 역할 | · SDGs 작성·이행·평가참여, 민관협력 실천사업 수행 |
| 활동 | · 연중 상시활동 및 실천사업 중심 |
| 운영 | · 민관협력(독립성, 자율성) : 민관협력 허브기능 중심으로 운영 |
| 구조 | · 회장단(상임·공동회장), 운영위원회, 정책위원회, 실천위원회, 사무국 |
| 예산 | · 실천사업비, 사무국 운영비 등 |
| 핵심요소 | · 시민사회의 역량과 참여수준 · 행정기관의 열린 자세와 소통노력 |
| 보완사항 | · 제도적으로 불안정한 사업예산 및 사무국 운영의 불안정성을 극복하기 위한 적극적 노력이 요구됨 · 예산이 행사성(일회성) 사업으로 집행되지 않도록 제도적 보완이 필요함 · 정책기능을 강화하고 민관협력사업을 적극적으로 수행하면서 정책에 대한 모니터링기능을 강화할 필요가 있음 |

출처: 지방지속가능발전목표(이행매뉴얼)

4. 강원도 지속가능발전 기본전략



지속가능발전 이행추진기반

➤ 속의공론화장 운영

- 지속가능발전 기본법은 속의공론화장을 운영하도록 하고 있으며, 이는 지속가능발전 정책이 환경, 경제, 사회가 융합적 사고를 통해 각 이해당사자별로 관련된 내용을 파악하고 논의를 통해 상호 조율하고 세부적인 정책 방향 설정이 필요함
- 강원도는 다양한 이해관계자들과의 속의공론화장을 운영하기 위해 강원도 시·군 지속가능발전 담당자, 지속가능발전협의회, 시민사회단체, 일반시민 등과 속의공론화장을 개최하여 의견을 수렴

[강원도 시군 지속가능발전 관련 업무 현황]

| 구 분 | 부 서 | 현 황 |
|-----|--------|--|
| 춘천시 | 기획예산과 | 지속가능도시업무 총괄 |
| | | 지속가능발전 기본 및 추진계획 수립·이행, 지속가능발전 추진계획 점검·모니터링, 지속가능발전위원회 구성·운영, 지속가능발전 홍보 및 교육 |
| 원주시 | 기후에너지과 | 지속가능발전 TF 총괄, 지속가능발전 거버넌스 운영, 지속가능발전 기본전략 및 추진계획 수립, 지속가능발전 조례 제정, 지속가능발전위원회 구성 및 운영, 지속가능발전 민관협력사업 추진 |
| | | 지속가능발전 기본전략 및 추진계획 수립 |
| 속초시 | 환경정책 | 속초시 지속가능발전협의회(지방의제21) 추진 총괄 |
| 태백시 | 환경과 | 지방의제21(태백시 지속가능발전협의회) 관리 및 지원 |
| 강릉시 | 평생학습관 | 강릉시 지속가능발전 업무 |
| 평창군 | 환경과 | 평창군 지속가능발전협의회 업무 |
| 홍천군 | 환경과 | 홍천군 지속가능발전협의회 지원 |

[강원도 시군 지속가능발전 협의회 현황]

| 지속가능발전협의회 | |
|---------------|---------------|
| 강원도 지속가능발전협의회 | 원주시 지속가능발전협의회 |
| 강릉시 지속가능발전협의회 | 정선군 지속가능발전협의회 |
| 동해시 지속가능발전협의회 | 춘천시 지속가능발전협의회 |
| 삼척시 지속가능발전협의회 | 태백시 지속가능발전협의회 |
| 속초시 지속가능발전협의회 | 평창군 지속가능발전협의회 |
| 영월군 지속가능발전협의회 | 홍천군 지속가능발전협의회 |
| 화천군 지속가능발전협의회 | 횡성군 지속가능발전협의회 |

4. 강원도 지속가능발전 기본전략



지속가능발전 이행추진기반

➤ 교육 및 홍보

- 지속가능발전을 추진하기 위해 가장 기본적으로 이루어져야 할 부분이 지속가능발전 교육이며, 이는 강원도 차원에서 교육 및 홍보 계획을 수립하여 집중적으로 실시 해야함
- 지속가능발전은 강원도의 모든 부서의 정책에 지속가능성을 담보하는 과정이므로 기존의 공무원 교육이나 각 분야의 정책교육과정에서 지속가능발전 강의를 추가하여 각 분야의 정책 수립에 지속가능성이 확보될 수 있도록 하는 것이 필요함
- 또한, 공무원뿐만 아니라 이해관계자에 속하는 지속가능발전위원회와 협의회, 강원도민 등을 대상으로 교육을 실시할 필요가 있음

[지속가능발전 교육 및 홍보]

| 대상 | 주요 내용 | 비고 |
|------------------------|---------------------------|---------------------------------|
| 공무원 | 지속가능발전 이해와 추진역량 강화 교육 | 기존 공무원 교육에 지속가능발전 내용을 포함한 교육 추가 |
| 지속가능발전 위원회 및 협의회, 시민단체 | 위원회 및 협의회, 시민단체 등 구체적인 역할 | 시민사회의 역량 강화 프로그램 지원 |
| 강원도민 | 지속가능한 사회를 위한 역할과 거버넌스 참여 | 민·관·학 협력 프로그램 지원 |

지속가능발전 추진계획



5. 강원도 지속가능발전 추진계획



상위계획과의 지속가능발전 목표 비교

| 목표 | UN 지속가능발전 목표 (UN-SDGs) | 국가지속가능발전 목표 (K-SDGs) | 강원도 지속가능발전 목표 (GW-SDGs) |
|----|--|----------------------------|-------------------------|
| 1 | 모든 곳에서 모든 형태의 빈곤종식 | 빈곤감소 및 사회안전망 강화 | 빈곤감소 및 사회안전망 강화 |
| 2 | 기아 종식, 식량안보 달성, 개선된 영양상태의 달성과 지속가능한 농업 강화 | 식량안보 및 지속가능한 농업 강화 | 지속가능한 농업강화 |
| 3 | 모든 연령층을 위한 건강한 삶 보장과 웰빙 증진 | 건강하고 행복한 삶 보장 | 건강하고 행복한 삶 보장 |
| 4 | 포용적이고 공평한 양질의 교육보장과 모두를 위한 평생학습 기회 증진 | 모두를 위한 양질의 교육 | 양질의 교육 증진 |
| 5 | 성평등 달성과 모든 여성 및 여아의 권익신장 | 성평등 보장 | 양성평등 보장 |
| 6 | 모두를 위한 물과 위생의 이용가능성과 지속가능한 관리 보장 | 건강하고 안전한 물관리 | 건강하고 안전한 물관리 |
| 7 | 모두를 위한 적정가격의 신뢰할 수 있고 지속가능하며 현대적인 에너지에 대한 접근 보장 | 에너지의 친환경적 생산과 소비 | 친환경적 에너지 생산 및 산업 육성 |
| 8 | 지속적·포용적·지속가능한 경제성장, 완전하고 생산적인 고용과 모두를 위한 양질의 일자리 증진 | 좋은 일자리 확대와 경제성장 | 일자리 창출 및 지역 경제성장 촉진 |
| 9 | 회복력 있는 사회기반시설 구축, 포용적이고 지속가능한 산업화 증진과 혁신 도모 | 산업의 성장과 혁신 활성화 및 사회기반시설 구축 | 지역산업 성장과 혁신 |
| 10 | 국내 및 국가 간 불평등 감소 | 모든 종류의 불평등 해소 | 불평등 해소 |
| 11 | 포용적이고 안전하며 회복력 있는 지속가능한 도시와 주거지 조성 | 지속가능한 도시와 거주지 조성 | 지속가능한 도시와 공동체 |
| 12 | 지속가능한 소비와 생산 | 지속가능한 생산과 소비 | 지속가능한 생산과 소비 |
| 13 | 기후변화와 그로 인한 영향에 맞서기 위한 긴급 대응 | 기후변화와 대응 | 탄력적 기후위기 대응 |
| 14 | 지속가능발전을 위하여 대양, 바다, 해양자원의 보전과 지속 가능한 이용 | 해양생태계 보전 | 해양생태환경 보전 |
| 15 | 육상생태계 보호, 복원 및 지속가능한 이용 증진, 지속가능한 산림 관리, 사막화 방지, 토지황폐화 중지와 회복, 생물다양성 손실 중단 | 육상생태계 보전 | 육상생태환경 보전 |
| 16 | 지속가능발전을 위한 평화롭고, 포용적인 사회 증진, 모두에게 정의 보장과 모든 수준에서 효과적이고 책임성 있으며 포용적인 제도 구축 | 평화·정의·포용 | 인권·정의·평화 |
| 17 | 이행수단 강화와 지속가능발전을 위한 글로벌 파트너십 재활성화 | 지구촌 협력 강화 | 협력 |

5. 강원도 지속가능발전 추진계획



강원도 지속가능발전 세부목표에 따른 지표 및 이행과제

➤ 17개 목표, 40개 세부목표, 99개 지표, 92개 이행과제 선정

| 목표 | 세부목표 | 지표 | 이행과제 |
|---------------------------|-------------------------|-----------------------------------|--------------------------|
| 목표 1. 빈곤감소 및 포용적 복지 강화 | 1.1 취약계층 복지정책 강화 | 1.1.1 기초생활보장 대상자 비율 | 기초생활보장 대상장 발굴 및 지원 |
| | | 1.1.2 저소득층 자활근로 참여자 수 | 저소득층 자립 지원 |
| 목표 2. 지속가능한 농업강화 | 2.1 농가소득원 확대 및 생계안전망 강화 | 2.1.1 농가소득 대비 농외소득비율 | 농외소득증가 |
| | | 2.1.2 농업인 수당 지급 농가 수 | 강원도 농업인 수당 지급 지원사업 |
| | | 2.1.3 농업정책보험 가입실적 상향 비율 | 농업정책보험 지원 사업 |
| | | 2.1.4 병해충 방제 및 예찰 실적 | 농작물 검역병해충 총력 대응 |
| | | 2.1.5 농촌마을 개발 지원 | 살기좋고 행복한 주민 주도의 농촌 만들기 |
| | | 2.2 친환경 농업육성 | 친환경 농산물 유통체계 구축 |
| | 2.3 농업 경쟁력 강화 | 2.3.1 스마트농업 육성 | 스마트농업 교육 및 데이터 기반 시스템 구축 |
| | | 2.3.2 지역특화 농식품 상품 개발 수 | 강원 농식품산업 경쟁력 강화 |
| | | 2.3.3 농식품 수출업체 지원 수 | 농식품 수출 확대를 위한 경쟁력 강화 지원 |
| | | | |
| 목표 3. 건강하고 행복한 삶 보장 | 3.1 건강한 삶 보장 | 3.1.1 인구 10만 명당 자살률 | 자살예방 |
| | | 3.1.2 암검진 수검율 | 암검진 수검사항 |
| | | 3.1.3 금연클리닉 등록자 수 | 지역사회 중심 금연지원서비스 사업 |
| | | 3.1.4 치매환자 관리율 | 치매안심센터 운영지원 |
| | 3.2 공공보건의료서비스 확대 | 3.2.1 공공병원 병상 수 | 공공병원 병상 수 확충 |
| | | 3.2.2 의료취약지 지원 의료시설 이용자 수 | 의료취약지 지원 의료시설 확충 |
| | | 3.2.3 의료취약지 응급의료기관 평가 개선률 | 취약지 응급의료기관 질 향상 |
| | | 3.2.4 보건기관 시설개선 및 장비 보강지원 개소 | 농어촌 의료서비스 개선 |
| | 3.3 스마트 의료서비스 실현 | 3.3.1 모바일 헬스케어 서비스 등록자 수 | 모바일 헬스케어 지원 |
| | | 3.3.2 도내 건강보험 빅데이터 진료지원 플랫폼 가입자 수 | 건강보험 빅데이터 진료지원 플랫폼 활성화 |

5. 강원도 지속가능발전 추진계획



강원도 지속가능발전 세부목표에 따른 지표 및 이행과제

| 목표 | 세부목표 | 지표 | 이행과제 |
|------------------------------|-------------------------|-----------------------------------|-------------------------------|
| 목표 4. 양질의 교육 증진 | 4.1 포용적이고 공평한 양질의 교육 보장 | 4.1.1 국공립어린이집 이용률 | 국공립어린이집 확충 |
| | | 4.1.2 보육비용 지원 받는 아동 비율 | 영유아 보육료 지원 |
| | | 4.1.3 학생 1인당 교육지원 경비(고등) | 고등교육 지원 |
| | 4.2 평생교육 활성화 | 4.2.1 평생학습 참여자 수 | 평생학습 참여자 증가 |
| | | 4.2.2 강원도형 평생교육과정 운영지원 | 강원도형 평생교육과정 운영지원 |
| 목표 5. 양성평등 보장 | 5.1 양성평등 문화 확산 | 5.1.1 여성친화도시 지정 지자체 수 | 여성친화도시 지정 확대 |
| | | 5.1.2 강원 여성 특화사업 지원 수 | 강원여성 역사인물 열 선양 시군 특화 |
| | | 5.1.3 성별영향평가 정책 개선율 | 성별영향평가 정책 개선율 |
| | | 5.1.4 양성평등기금 사업 추진 | 양성평등기금 사업 추진 |
| | 5.2 여성의 사회참여 기회 제공 | 5.2.1 위원회 여성 비율 | 위원회 여성위원 참여율 확대 |
| | | 5.2.2 미취업 중장년 여성 취업지원 | 미취업 중장년 여성 맞춤형 취업지원 강화 |
| 목표 6. 건강하고 안전한 물관리 | 6.1 깨끗하고 안전한 물 관리 | 6.1.1 상수도 보급률 | 스마트 지방상수도 지원(ICT) |
| | | 6.1.2 하수도 보급률 | 공공하수도 확충 및 정비 |
| | | 6.1.3 비점오염관리지역 수질개선 및 수생태계 건강성 회복 | 비점오염원 저감시설 확충 및 주민참여형 거버넌스 강화 |
| | 6.2 효율적 물 공급 | 6.2.1 소규모 노후 수도시설 보급률 | 소규모 노후 수도시설 개량 |
| | | 6.2.2 미급수 지역의 급수보급률 | 농어촌 생활용수 개발 |
| | | 6.2.3 상수도 유수율 | 노후상수도 정비 |
| 목표 7. 친환경적 에너지 생산 및 산업 육성 | 7.1 친환경 에너지 보급 및 소비 확대 | 7.1.1 신재생에너지 발전량 비중 | 신재생에너지 개발·이용·보급사업 추진 |
| | | 7.1.2 신재생 에너지 자급률 | |
| | 7.2 친환경에너지·저탄소 신산업 육성 | 7.2.1 플라스마 청정수소 제조기업 유치 수 | 폐자원 활용 플라스마 청정수소 클러스터 조성 |
| | | 7.2.2 수열에너지를 활용한 IT 기업 유치 | 수열에너지 융·복합 클러스터 기반 조성 |

5. 강원도 지속가능발전 추진계획



강원도 지속가능발전 세부목표에 따른 지표 및 이행과제

| 목표 | 세부목표 | 지표 | 이행과제 |
|------------------------------|----------------------------|--------------------------------|-----------------------------|
| 목표 8. 일자리 창출 및 지역 경제성장 촉진 | 8.1 강원형 일자리사업 확대 추진 | 8.1.1 15세 이상 취업률 | 강원도형 일자리 3대 시책 추진 |
| | | 8.1.2 청년 일자리 창출 | 양질의 청년 일자리 확대 |
| | 8.2 맞춤형 취업지원서비스 강화 | 8.2.1 원스톱 서비스 이용자 수 | 비대면 일자리 원스톱 서비스 |
| | | 8.2.2 퇴직 전문인력의 취업자 지원 | 신종년 재취업 특화 교육 |
| | 8.3 폐광·접경지역 활성화 | 8.3.1 폐광·접경지역 활성화 지원예산 집행률 | 폐광지역 활성화 지원 |
| | 8.4 중소기업 및 사회적기업 육성 | 8.4.1 중소기업 육성자금 지원 | 중소기업 육성자금 지원 강화 |
| | | 8.4.2 소상공인 경영안정자금 지원 | 소상공인 경영안정자금 지원 |
| | | 8.4.3 사회적경제기업 수 | 사회적경제기업 육성 및 지원 |
| 목표 9. 지역산업 성장과 혁신 | 9.1 지역산업 육성 및 경쟁력 확보 | 9.1.1 지역산업 육성 추진 | 지역특화산업 육성 추진 |
| | | 9.1.2 미래 주도형 축산업시설 지원 수 | 축산 첨단화 등 체질개선을 미래주도형 축산업 육성 |
| | | 9.1.3 지역특화 농식품 생산업체 지원 수 | 강원 농식품산업 경쟁력 강화 |
| | 9.2 산업인프라 확충 | 9.2.1 산업(농공)단지 수 | 산업(농공)단지 지정(계획) |
| | | 9.2.2 노후산업단지 지원 수 | 노후 산업단지 개선 추진 |
| 목표 10. 불평등 해소 | 10.1 나이·장애에 관계없는 포용적 사회 구현 | 10.1.1 장애인연금 급여 | 장애인연금 급여 지급 |
| | | 10.1.2 저상버스 도입 대수 | 저상버스 도입 보조 |
| | | 10.1.3 소규모 민간시설에 대한 편의시설 설치 지원 | 무장애 강원 조성 |
| 목표 11. 지속가능한 도시와 공동체 | 11.1 도내 지역간 교통망 구축 | 11.1.1 SOC사업 국가계획 반영 건 | 간선 도로망 확충을 통한 지역균형발전 |
| | | 11.1.2 지방도 확충 비율 | 지방도 확충과 유지관리를 통한 이동복지권 향상 |
| | 11.2 주거 불안 해소 | 11.2.1 공공임대주택 공급 수 | 맞춤형 공공임대주택 지속 공급 |
| | | 11.2.2 1인당 주거급여 지원 지급액 | 저소득층 주거급여 지원사업 |
| | 11.3 안전한 지역사회 조성 | 11.3.1 안전사고 예방을 위한 감시활동 횟수 | 일상 속 안전문화 확산 및 안전한 생활환경 조성 |
| | | 11.3.2 소방안전교육 참여자 수 | 이동안전체험차량 운영 활성화 추진 |
| | | 11.3.3 재난안전 교육 참여자 수 | 찾아가는 도민 안전교육 추진 |

5. 강원도 지속가능발전 추진계획



강원도 지속가능발전 세부목표에 따른 지표 및 이행과제

| 목표 | 세부목표 | 지표 | 이행과제 |
|------------------------|----------------------------|-------------------------------|---------------------|
| 목표 12. 지속가능한 생산과 소비 | 12.1 녹색소비 촉진 | 12.1.1 녹색제품 구매율 | 녹색소비 활성화 추진 |
| | | 11.1.2 생활폐기물 재활용율 | 재활용 동네마당 설치 |
| 목표 13. 탄력적 기후위기 대응 | 13.1 기후변화 대비 재난·재해 방재기반 강화 | 13.1.1 산불방지 성과 달성도 | 산불예방활동 |
| | | 13.1.2 산사태 예방·대응체계 구축률 | 사방사업 |
| | | 13.1.3 자연재해 취약지 예방사업 추진 | 자연재난 대응 인명·재산 피해 예방 |
| | 13.2 온실가스 감축 및 기후변화 적응 | 13.2.1 탄소포인트 가입 가구 | 탄소포인트제 운영 지원사업 |
| | | 13.2.2 기후위기 적응대책 이행평가 점수 | 기후위기 적응대책 이행평가 |
| 목표 14. 해양생태환경 보전 | 14.1 해양오염물질 관리 강화 | 14.1.1 해양쓰레기 수거실적 | 해양쓰레기 수거 처리 |
| | 14.2 해양환경보존 | 14.2.1 바다숲 조성 면적 | 바다숲 조성 사업 |
| | | 14.2.2 해양보호구역 지정 면적 | 해양보호구역 관리사업 |
| | | 14.2.3 연안침식 방지시설 설치 실적 | 연안침식 방지시설 설치 |
| 목표 15. 육상생태환경 보전 | 15.1 육상생태계 보전 및 복원 활성화 | 15.1.1 생태계 복원 건수 | 생태계 복원사업 추진 |
| | | 15.1.2 자연환경보호지역 면적 | 우수생태지역 보호 관리 |
| | 15.2 지속가능한 산림 관리 | 15.2.1 산림자원 조성·관리 면적 | 지속가능한 산림자원 육성 |
| | | 15.2.2 산림병해충 발생 면적 | 산림병해충 방제사업 |
| 목표 16. 인권·정의·평화 | 16.1 책임있는 투명한 행정실현 | 16.1.1 공공기관 청렴도 | 공공기관 청렴도 향상 시책 추진 |
| | 16.2 시민권익증진 | 16.2.1 인권 민원 해소율 | 강원 인권주간 행사 및 인권 교육 |
| | 16.3 평화와 번영 | 16.3.1 남북교류협력 및 평화기반 조성 추진 횟수 | 남북교류협력 및 평화통일 기반조성 |
| 목표 17. 협력 | 17.1 대외 교류협력 네트워크 구축 | 17.1.1 해외 지방정부 교류 사업 실적 | 해외 지방정부 교류추진 |
| | | 17.1.2 동아시아 지방정부 관광교류협력 횟수 | 동아시아 관광포럼 내실화 |
| | | 17.1.3 국외본부 통상교류 실적 | 국외본부 통상교류 기능 활성화 추진 |
| | | 17.1.4 국제도시훈련센터 국제연수 운영 실적 | 국제도시훈련센터 국제연수 운영 |
| | 17.2 시민사회 파트너십 촉진 | 17.2.1 주민참여 예산 반영 비율 | 주민참여예산제도 운영 |
| | 17.3 학·관·협·민체 교류 강화 | 17.3.1 대학·지역간 연계사업 추진 건수 | 대학·지역간 지역발전 연계사업 발굴 |

이행관리 및 추진상황점검 체계 구축



6. 이행관리 및 추진상황점검 체계 구축



이행관리

01 지속가능발전 지표 점검 및 모니터링

- 지속가능발전 기본조례/지속가능발전 이행협의체 구성
- 이행과제별 지표진단 및 검토의견 제시, 보고서 작성

02 이행점검 지표 선정

- 세부목표 이행과제의 추진상황 및 중간 점검
- 모니터링 체계 구축 및 예산집행, 추진실적 등 평가지표 선정

03 점검결과에 대한 조치

- 추진정과 분석 및 최종평가, 평가결과 환류
- 차년도 계획에 대한 변경 및 반영, 성과지표 조정



세부목표에 대한 추진상황 점검 및 환류체계 구축, 이행과제 체계적 관리

- 이행평가 결과를 기반으로 한 차년도 계획의 변경 및 지표 조정

6. 이행관리 및 추진상황점검 체계 구축



추진상황점검 체계

➤ 추진상황점검

- 지속가능발전목표 달성을 위해 지역의 특성을 반영하고, 지표점검 및 평가 환류체계 구축

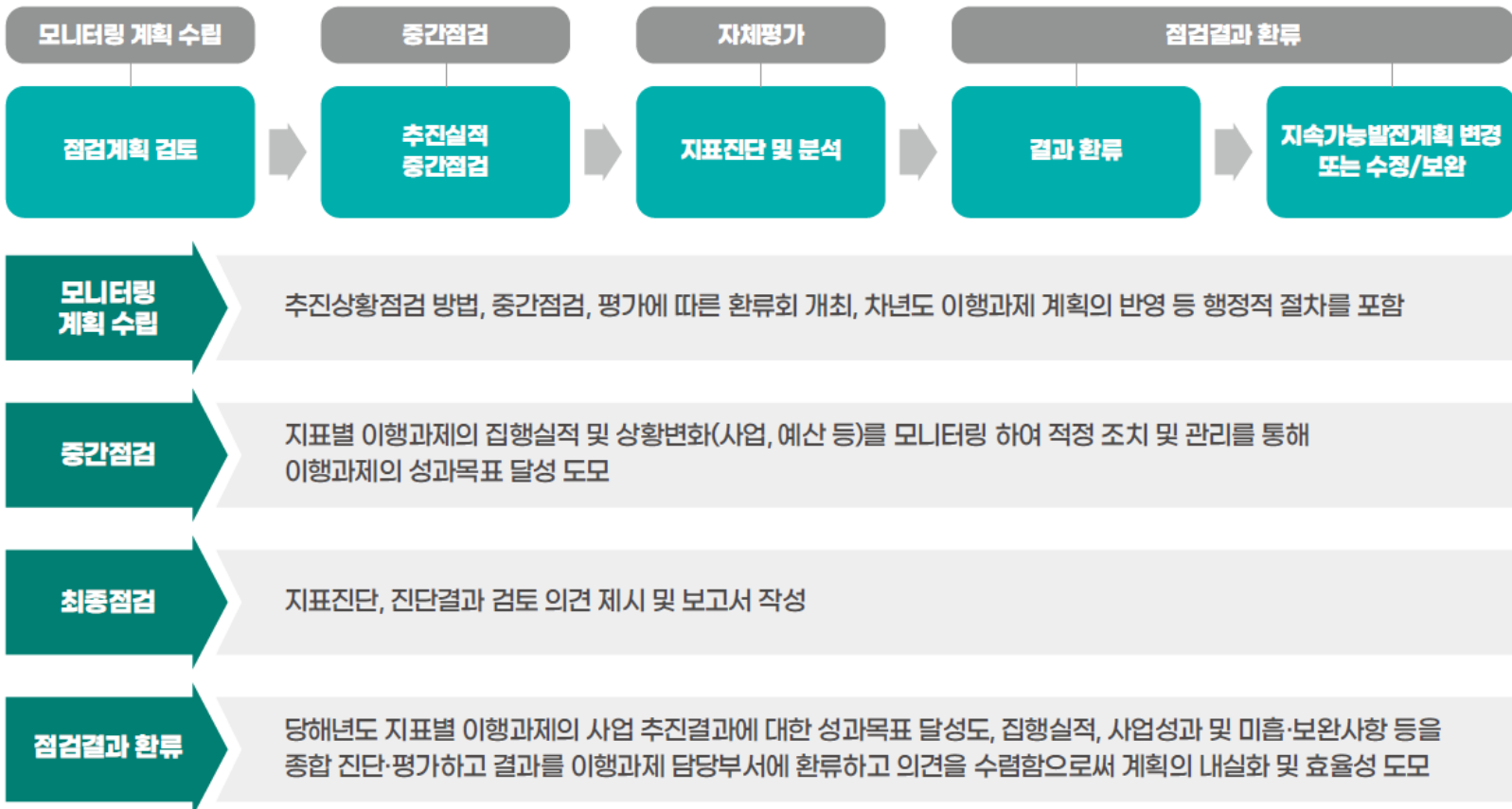



감사합니다.

